



CIRCULAR Nº 37/26

CAMPEONATO INTERNACIONAL INDIVIDUAL ALEVÍN DE ANDALUCÍA. MASCULINO Y FEMENINO 2026

FECHA

Sábado 4 y domingo 5 de julio

LUGAR



GOLF ALMERIMAR

Golf Almerimar

LOCALIZACIÓN

Plaza de la Pirámide 4 - 4711 – El Ejido, Almería

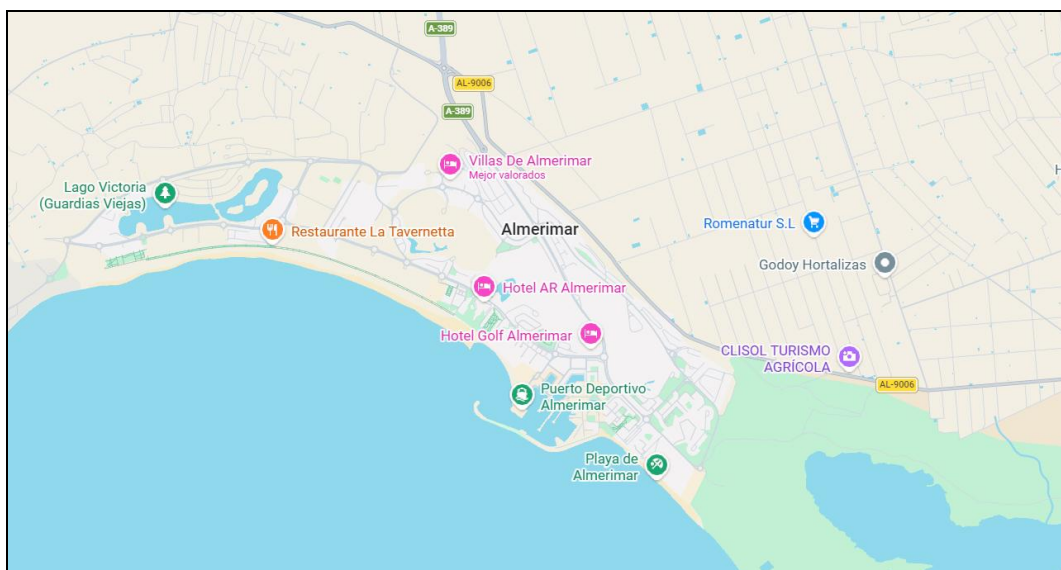



REAL FEDERACIÓN ANDALUZA DE GOLF

C/ Enlace, 9 · Telf. 952 225 590 Fax 952 220 387 · 29016 MÁLAGA
www.rfga.org e-mail: info@rfga.org

PARTICIPANTES

Podrán tomar parte en este Campeonato todos los jugadores españoles y extranjeros que estén en posesión de la correspondiente licencia federativa en vigor, expedida por la Real Federación Española de Golf y certificado de handicap los extranjeros no residentes, que tengan como máximo handicap 36 y 12 años al 31 de diciembre del año en que se juega el Campeonato y reúnan las condiciones que más abajo se determinan.

El Club o Entidad Organizadora podrá invitar hasta 2 jugadores.

INSCRIPCIONES

Deberán efectuarse, antes de las 12:00 horas del lunes 29 de junio, en la página web: <https://www.nextcaddy.com/tour/61180>

DERECHOS DE INSCRIPCIÓN

El importe de la inscripción será de 20 euros por participante. Deberán abonarse en el Club antes de comenzar la primera jornada.

JUGADORES ADMITIDOS Y NO ADMITIDOS:

Una vez hechas las listas el lunes 29 de junio, si se produce una baja será cubierta por el/la primer/a no admitido/a y así sucesivamente. Si algún/a jugador/a no puede participar, deberá comunicarlo a la Real Federación Andaluza de Golf. En caso de que no lo haga y no haya un motivo muy justificado, a juicio del Comité Técnico Juvenil, quedará excluido/a de la siguiente prueba o de la que determine el Comité de las organizadas por la Real Federación Andaluza de Golf.

ENTRENAMIENTO

Se podrá entrenar el viernes 3 previa reserva en el Club al precio de 10 euros.

REGLAMENTO

Se adjunta



REAL FEDERACIÓN ANDALUZA DE GOLF

C/ Enlace, 9 · Telf. 952 225 590 Fax 952 220 387 · 29016 MÁLAGA
www.rfga.org e-mail: info@rfga.org

MEDIDORES DE DISTANCIA

No se permiten los medidores de distancia

NOTA

Durante el juego todo acompañante, familiar o amigo, tendrá que ir por el rough o por los caminos, si los hubiere, al menos a 50 metros del jugador.

Miguel Navarro Álvarez
Secretario General
Málaga, 6 de Junio de 2026



REAL FEDERACIÓN ANDALUZA DE GOLF

C/ Enlace, 9 · Telf. 952 225 590 Fax 952 220 387 · 29016 MÁLAGA
www.rfga.org e-mail: info@rfga.org

CAMPEONATO INDIVIDUAL ALEVIN

REGLAMENTO

- **Participantes.**

Podrán tomar parte en este Campeonato todos los jugadores españoles y extranjeros que estén en posesión de la correspondiente licencia federativa en vigor, expedida por la Real Federación Española de Golf y certificado de handicap los extranjeros no residentes, que tengan como máximo, 12 años al 31 de Diciembre del año en que se juega el Campeonato, el handicap SMH no podrá superar 36 el día de cierre de la inscripción y reúnan las condiciones que más abajo se determinan.

- **Forma de juego.**

El Campeonato se jugará a 36 hoyos en la modalidad de juego por golpes (Stroke Play) Scratch en dos días consecutivos, 18 hoyos cada día.

- **Número de participantes y barras de salida.**

El número de participantes será de 60, en caso de haber más inscritos que plazas disponibles, éstas se otorgarán de acuerdo al siguiente orden:

Las 8 primeras plazas por riguroso orden de hándicap SMH al día del cierre de la inscripción (sea cual sea su licencia) y en caso de mismo handicap será el de anterior inscripción.

- | | |
|-----------------------|--|
| - 12 años masculinos: | 3 jugadores inscritos de menor hándicap SMH. |
| - 11 años masculinos: | 3 jugadores inscritos de menor hándicap SMH. |
| - 12 años femeninos: | 1 jugadora inscrita de menor hándicap SMH. |
| - 11 años femeninos: | 1 jugadora inscrita de menor handicap SMH. |

De los restantes inscritos, los 50 jugadores con licencia andaluza (AM) en la proporción de 34 masculinos y 16 femeninos, por riguroso orden de hándicap SMH al día del cierre de la inscripción y en caso de mismo handicap será el de anterior inscripción.

- | | |
|-----------------------|---|
| - 12 años masculinos: | 17 jugadores inscritos de menor hándicap SMH. |
| - 11 años masculinos: | 17 jugadores inscritos de menor hándicap SMH. |
| - 12 años femeninos: | 8 jugadoras inscritas de menor hándicap SMH. |
| - 11 años femeninos: | 8 jugadoras inscritas de menor handicap SMH. |

El Club o Entidad Organizadora podrá invitar hasta 2 jugadores

Pudiéndose incrementar los participantes de la otra categoría e igual sexo hasta llegar al máximo total permitido para jugadores masculinos y femeninos.

De no cubrirse el total de jugadoras femeninas, este número de inscripciones pasarán a los jugadores alevines de 11 años masculinos y posteriormente a los alevines de 12 años masculinos.

Este mismo criterio se establece, de no cubrirse el total de jugadores masculinos.

El Comité de la Prueba decidirá cada año, según las circunstancias del campo, siendo las barras de salida aconsejables las azules para masculinos y para femeninos las rojas.



REAL FEDERACIÓN ANDALUZA DE GOLF

C/ Enlace, 9 · Telf. 952 225 590 Fax 952 220 387 · 29016 MÁLAGA
www.rfga.org e-mail: info@rfga.org

▪ Reglas de juego.

Este Campeonato se jugará de conformidad con las Reglas de Golf aprobadas y en vigor por la Real Federación Española de Golf, las condiciones de la Competición y Reglas Locales Permanentes de la Real Federación Andaluza de Golf que estén en vigor así como por las Reglas Locales Adicionales que dicte el Comité de Competición de la Prueba. Estará en vigor el código de conducta de la RFGA y la política de ritmos de juego.

▪ Inscripciones.

Deberán hacerse en la Secretaría de la Real Federación Andaluza de Golf con cinco días de antelación al comienzo de la prueba.

▪ Derechos de inscripción.

La inscripción será de 20 euros que se abonarán en el Club

▪ Horario y Orden de salida.

Los grupos de salida se establecerán el primer día por handicaps, saliendo en primer lugar los handicaps más bajos.

En el segundo día se hará por orden inverso a la clasificación, saliendo en primer lugar los peores resultados.

▪ Clasificación.

La suma de los golpes dados por los competidores en las dos vueltas jugadas dará la clasificación del Campeonato.

▪ Desempates.

En caso de empate para el puesto de Campeón o Campeona, el desempate se efectuará jugando hoyo por hoyo los precisos hasta deshacer el empate. El Comité podrá establecer previamente al inicio de la última vuelta de la prueba el orden de los hoyos que se jugarán para el desempate y, en caso de no haberlo hecho, se seguirá el orden normal de la vuelta estipulada.

En caso de empate para el puesto de Subcampeón/a de Andalucía, se resolverá a favor del jugador cuyo Handicap de Juego sea mayor; de persistir el empate se recurrirá a la fórmula de los 18, 27, 30, 33, 34 y 35 últimos hoyos jugados. De persistir el empate se decidirá por sorteo.

En caso de empate para la clasificación handicap, se resolverá a favor del jugador cuyo Handicap de Juego sea menor; de persistir el empate se recurrirá a la fórmula de los 18, 27, 30, 33, 34 y 35 últimos hoyos jugados. De persistir el empate se decidirá por sorteo.

Los competidores empatados para los demás puestos serán clasificados ex-aequo.

▪ Caddies y Transporte.

No se permitirá a ningún participante llevar Caddie ni usar buggies durante la vuelta estipulada, sin perjuicio de los transfers que, en su caso, pueda establecer el Comité.



REAL FEDERACIÓN ANDALUZA DE GOLF

C/ Enlace, 9 · Telf. 952 225 590 Fax 952 220 387 · 29016 MÁLAGA
www.rfga.org e-mail: info@rfga.org

▪ **Trofeos.**

El Campeón de Andalucía, tanto masculino como femenino, recibirá una copa en la que irá grabado el título del Campeonato, año y nombre del Club o Entidad en que se haya disputado. El modelo de copa y su donación correrá a cargo de la Real Federación Andaluza de Golf.

Los Subcampeones recibirán trofeos donados por la Real Federación Andaluza de Golf.

Los primeros clasificados handicap recibirán trofeos donados por la Real Federación Andaluza de Golf.

Los trofeos no son acumulables, prevaleciendo los trofeos scratch, sea cual sea su ordinal, sobre el premio handicap.

▪ **Comité de la Prueba.**

El Comité de la Prueba estará integrado por uno o varios miembros del Comité Técnico Infantil de la Real Federación Andaluza de Golf, así como por, al menos, un miembro del Comité de Competición del Club o Entidad donde se juegue la prueba. En todo caso el número de miembros del Comité será impar y sus decisiones se tomarán por mayoría.

El Comité de la Prueba tendrá amplias facultades para decidir sobre cualquier cuestión que se suscite antes o durante la celebración del Campeonato.

▪ **Anulación o suspensión.**

Si sólo se pudiese celebrar una vuelta del Campeonato, en las fechas previstas, la clasificación se hará por dicha vuelta; de no poderse celebrar ninguna vuelta, la Real Federación Andaluza de Golf determinará la nueva fecha y lugar de celebración.

▪ **Normativa Antidopaje.**

De acuerdo con la normativa vigente por la que se aprueba la lista de sustancias y métodos prohibidos en el deporte, todos los deportistas con licencia para participar en competiciones oficiales de ámbito estatal tendrán la obligación de someterse, en competición y fuera de ella, a los controles que determine la Agencia Española de Protección de la Salud en el Deporte, cuando así se disponga.

▪ **Protección de datos**

En cumplimiento de lo establecido en el artículo 13 de la sección 2 del Reglamento (UE) 2016/679 del Parlamento Europeo y del Consejo, de 27 de abril de 2016, relativo a la protección de las personas físicas en lo que respecta al tratamiento de datos personales y a la libre circulación de estos datos y por el que se deroga la Directiva 95/46/CE, se informa que para el correcto desarrollo de la competición deportiva es imprescindible la recogida de datos personales de participantes en la misma y que estos serán incorporados y tratados en un fichero informático de registro de jugadores que toman parte en los Campeonatos, cuya finalidad es gestionar la referida competición deportiva, así como el envío de comunicaciones sobre las actividades y servicios de la Federación, actualización de datos, desarrollo de las competencias federativas atribuidas a la RFGA por ley entre las que se encuentra la competencia de disciplina deportiva, gestión de hándicap y ficha de actividad de juego.

El órgano responsable del tratamiento y ante el que podrá ejercer los derechos de: derecho a solicitar el acceso a los datos personales relativos al interesado, derecho a solicitar su rectificación o supresión, derecho a solicitar la limitación de su tratamiento, derecho a oponerse al tratamiento y derecho a la portabilidad de los datos es la Real Federación Andaluza de Golf (RFGA), con domicilio en Málaga, calle Enlace nº 9, y distrito postal 29016. La base legal para el tratamiento de sus datos es la ejecución de contrato de inscripción de federado en la competición.



REAL FEDERACIÓN ANDALUZA DE GOLF

C/ Enlace, 9 · Telf. 952 225 590 Fax 952 220 387 · 29016 MÁLAGA
www.rfga.org e-mail: info@rfga.org

Al transmitir y ceder los datos personales a la RFGA por el medio que fuere, el participante en los Campeonatos consiente el tratamiento de los mismos, que se restringirá a la finalidad deportiva mencionada en el entendimiento de que no serán cedidos a terceros salvo en los supuestos contemplados en la legislación vigente. En especial, los datos personales aportados tendrán como finalidad específica: envío de información, envío de mensajes sms que atañen a los torneos, publicación de horarios y resultados en la página web de la RFGA y cualquier otro relacionado con la competición deportiva que afecte a la exigible publicidad y transparencia de la misma; así como las imágenes, fotografías y vídeos, tomadas durante el evento por la RFGA o por los clubes dónde se celebran, podrán ser utilizadas para su difusión a través de publicaciones, material publicitario, páginas web, redes sociales, etc... por la RFGA y por la RFEG.

Puede solicitar la información adicional y detallada sobre Protección de Datos al mail info@rfga.org.

El Comité de la Prueba decidirá en todo lo que afecte a la organización e interpretación del presente reglamento, y en cada convocatoria podrá efectuar en el mismo, los cambios que a criterio del comité se consideren necesarios en beneficio del desarrollo de la prueba.